



ESTADISTICA DE LA
UNIVERSIDAD CENTRAL

ÁREA HISTÓRICA
DEL CENTRO DE INFORMACIÓN INTEGRAL

Estadística de la Universidad Central

La Estadística, en las últimas décadas, ha experimentado un desarrollo sorprendente, comprobando realidades y conceptos basados en demostraciones numéricas. Ella es indispensable para conocer debidamente la organización y funcionamiento de universidades. Este anhelo inspiró al Departamento de Estadística para emprender en la publicación de una obra que intitulará "Historial de las Universidades de América", en caso de ser auspiciada por la superioridad universitaria.

Los historiales de las pocas universidades que constan en el presente número de *Anales*, dirán de la importancia de su publicación sobre la estructura de 300 universidades americanas, que contienen todo el campo de estudio e investigación para profesores y estudiantes que se interesen por conocer actividades variadas que influyen en el concepto científico, docente y administrativo.

La recopilación de datos que guardan correlación, han proporcionado coeficientes principales que indican diferencias de censo que trae consigo la enumeración de las unidades de las Universidades de América, lo que permite observar variaciones notables en la organización de Facultades, Institutos, Colegios, Escuelas, Seminarios, Servicios de Bienestar Social, número de alumnos, de profesores, presupuestos, etc., etc.

El Rectorado de la Universidad Central ha recibido reiteradas felicitaciones por la anunciada publicación, que servirá de guía respecto de las actividades que se desarrollan entre los centros culturales americanos, la que contendrá fo-

tografías de los Rectores y edificios, con el afán de dar una visión de conjunto sobre el particular.

De llegarse a publicar este libro, la Universidad Central del Ecuador, habrá contribuido con un valioso aporte de investigación, que vendría a llenar un vacío que ha existido hasta ahora en la vida universitaria interamericana.

Luis Guerra,

Interventor - Jefe de Estadística.



ÁREA HISTÓRICA
DEL CENTRO DE INFORMACIÓN INTEGRAL



UNIVERSIDAD DE BUENOS AIRES—Buenos Aires



CARLOS A. BANCALARI,
Rector de la Universidad de Buenos Aires

UNIVERSIDAD DE BUENOS AIRES

Buenos Aires

Por Decreto de 9 de Agosto del año de 1821, se instituye la Universidad Mayor de Buenos Aires y el 12 del mismo mes y año se inaugura en sesión solemne en la Iglesia de San Ignacio. En 1885, se dicta la "Ley de Avellaneda" la que dispone su estructura jurídica y el 9 de Octubre de 1947 se sanciona la Ley Universitaria, que entra en vigencia el 1º de Enero de 1948.

Está integrada por las Facultades y Organismos siguientes:

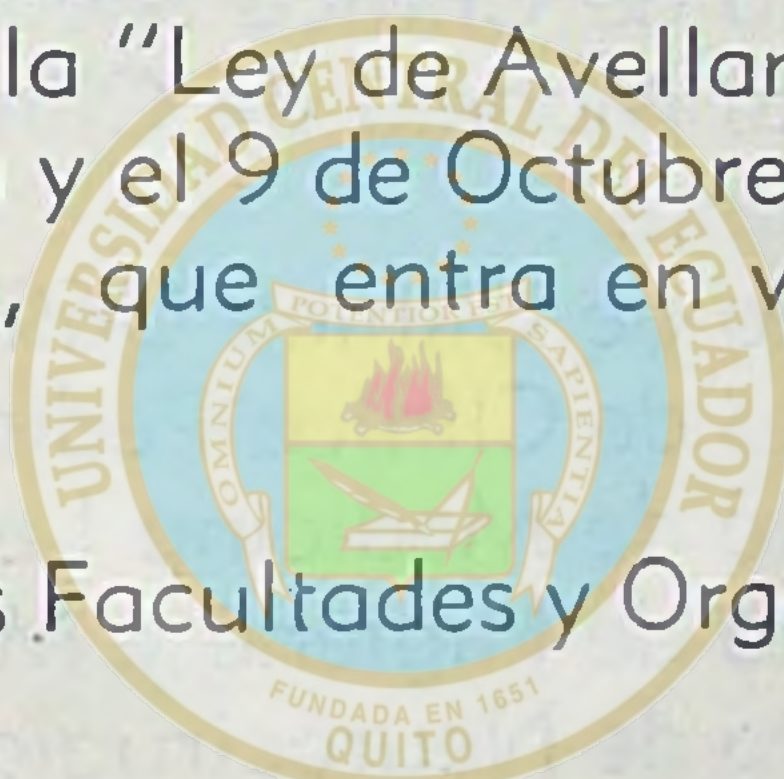

ÁREA HISTÓRICA
DEL CENTRO DE INFORMACIÓN INTEGRAL

Facultad de Derecho y Ciencias Sociales

- Historia del Derecho
- Derecho Civil
- Derecho Comercial y de la Navegación
- Derecho Político, Constitucional y de la Administración
- Derecho Internacional
- Derecho Penal y Criminología
- Derecho Procesal
- Derecho Agrario y Minero
- Derecho del Trabajo y Previsión Social
- Filosofía del Derecho y Sociología
- Enseñanza Práctica
- Extensión Universitaria

Facultad de Ciencias Médicas.

Instituto de Anatomía Normal
Instituto de Anatomía Comparada y Embriología
Instituto de Fisiología Normal
Instituto de Anatomía y Fisiología Patológica "Telémaco Susini".
Instituto de Microbiología
Instituto de Semiología y Clínica Propedéutica del Hospital de Clínicas
Instituto de Técnica Quirúrgica
Instituto de Farmacología Aplicada
Instituto de Radiología y Fisioterapia "Profesor Alfredo de Lanari".
Instituto de Patología y Clínica de Enfermedades Infecciosas "José Penna".
Instituto de Clínica Psiquiátrica
Instituto de Clínica Médica
Instituto Modelo de Clínica Médica "Doctor Luis Agote".
Instituto de Clínica Quirúrgica
Instituto de Clínica Pediátrica y Puericultura
Instituto de Medicina Legal
Instituto de Higiene y Medicina Social
Instituto de Neurocirugía
Instituto de Historia de la Medicina
Instituto de Maternidad y Puericultura "Pedro A. Pardo".
Instituto de Patología y Clínica de la Tuberculosis
Instituto de Clínica Médica para Asiento de la Tercera Cátedra.
Instituto de Perfeccionamiento Médico Quirúrgico
Instituto de Medicina Experimental
Instituto Nacional del Radio (Ley 10.904)
Instituto de Botánica y Farmacología "Julio A. Roca".
Instituto de Investigaciones Farmacéuticas
Instituto de Investigaciones de Química
Instituto de Transfusiones "Luis Agote".

Facultad de Ciencias Exactas, Físicas y Naturales

Departamento de Matemáticas
Departamento de Física
Departamento de Química
Departamento de Ciencias Biológicas
Departamento de Geología
Departamento de Mecánica.
Departamento de Estabilidad y Construcciones
Departamento de Electrotecnia y Comunicaciones
Departamento de Vías de Comunicación y Transporte
Departamento de Hidráulica
Departamento de Industrias.
Departamento de Economía y Legislación
Departamento Geodésico-Geofísico-Topográfico
Instituto de Matemáticas
Instituto de Física
Instituto de Petróleo
Instituto de Geología
Instituto Radiotécnico

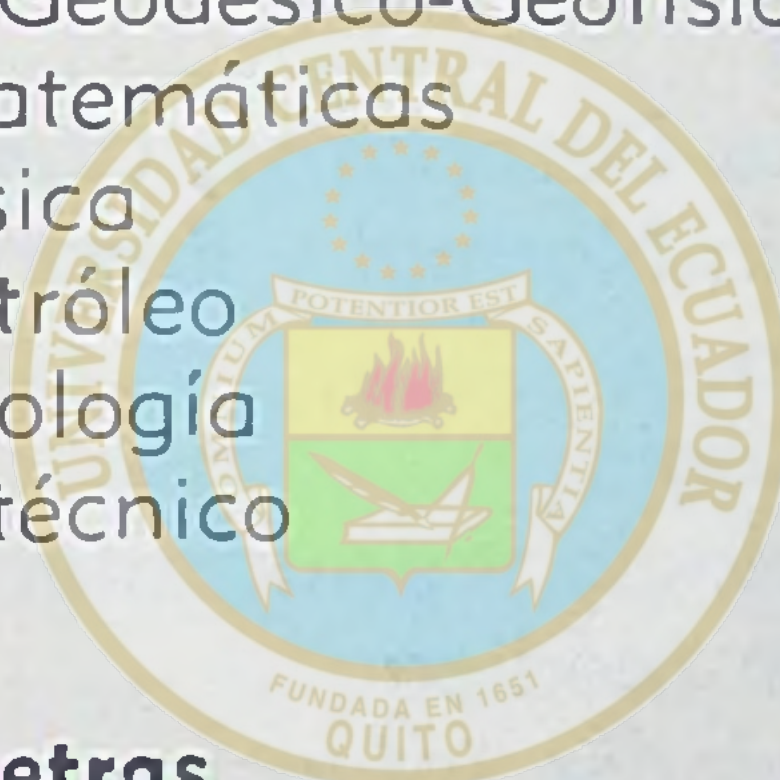
**Facultad de Filosofía y Letras**

ÁREA HISTÓRICA
DEL CENTRO DE INFORMACIÓN INTEGRAL

Instituto de Antropología
Instituto de Didáctica
Instituto de Estética
Instituto de Filología Clásica
Instituto de Filología Romántica
Instituto de Filosofía
Instituto de Geografía
Instituto de Investigaciones Históricas
Instituto de Literatura Argentina
Instituto de Literatura Castellana
Instituto de Literaturas Neolatinas
Instituto de Literatura Anglogermánica

Facultad de Agronomía y Veterinaria

Botánica Agrícola
Física y Física Biológica

Anatomía y Fisiología Animales
 Zoología Agrícola
 Genética y Fitotecnia
 Edafología Agrícola
 Mecánica Agrícola —2º Curso—
 Microbiología Agrícola
 Agricultura Especial
 Frutivicultura
 Zootecnia —2º Curso—.
 Industria Agrícola
 Hidráulica Agrícola
 Economía Rural
 Forrajicultura
 Química Agrícola
 Zootecnia —3er. Curso —
 Enología e Industrias Extractivas
 Legislación Rural
 Zoología
 Anatomía Descriptiva Comparada
 Histología Normal y Embriología
 Fisiología
 Bacteriología
 Farmacología, Farmacotecnia y Terapéutica
 Patología Médica
 Enfermedades Infecciosas
 Clínica Médica y Quirúrgica de Equinos Rumiantes
 y Cerdos
 Clínica Médica y Quirúrgica de Animales Pequeños
 Parasitología y Enfermedades Parasitarias
 Inspección Sanitaria de Productos Alimenticios

Facultad de Ciencias Económicas

Instituto de Administración Pública
 Instituto de Biometría
 Instituto de Economía.
 Instituto de Economía Bancaria
 Instituto de Economía de los transportes
 Instituto de Finanzas Argentinas
 Instituto de Política Económica
 Instituto de Política Social
 Instituto de Producción
 Instituto de Sociedades Comerciales y Seguros

Instituto de Sociología
Gabinete de Práctica de la Profesión

Facultad de Odontología

Instituto de Ortodontología, Odontología Legal e
Historia de la Odontología
Instituto de Radiología y Fisioterapia
Instituto de Cirugía Dento-Maxilar

Facultad de Arquitectura y Urbanismo

Instituto Superior de Urbanismo
Instituto de Dirección de Obras y Prácticas Profesionales.
Instituto de Arte Americano e Investigaciones Estéticas
Instituto de Arquitectura
Instituto de Cultura Musical
Colegio Nacional de Buenos Aires
Escuela Superior de Comercio "Carlos Pelligrini"
Centro de Investigaciones Fisiológicas
Misión de Estudios de Patología Regional Argentina.

ÁREA HISTÓRICA
DEL CENTRO DE INFORMACIÓN INTEGRAL

Gobierna el Plantel un Consejo Universitario presidido por el Rector e integrado por los Decanos, Vicedecanos y por los Consejos Directivos de las Facultades.

Los estudiantes tienen representación ante los Consejos Directivos de las Facultades.

El Consejo Nacional Universitario está constituido por los Rectores de todas las Universidades del país y es presidido por el Ministro de Educación.

Para solventar sus gastos la Universidad cuenta con los fondos que el Estado asigna en el Presupuesto General de la Nación.

El Estado confiere becas que dan facilidades a los estudiantes nacionales para que puedan seguir los cursos universitarios. Hay dos clases de becas: las de estudio y las de estímulo.

La Universidad tiene en sus aulas 60.000 alumnos, clasificados en la forma siguiente:

Hombres: 48.000

Mujeres: 12.000

El número total de profesores es el de 1.100.

Se halla terminándose la construcción destinada a las Facultades de Ciencias Médicas y Derecho

El presupuesto de la Universidad asciende a la cantidad de 137'046.001 pesos.



ÁREA HISTÓRICA
DEL CENTRO DE INFORMACIÓN INTEGRAL



UNIVERSIDAD DE CHILE—Santiago



JUVENAL HERNANDEZ J.,
Rector de la Universidad de Chile

UNIVERSIDAD DE CHILE

Santiago

La Universidad de Chile se crea por Decreto de 17 de Abril del año de 1837, que declaró extinguida la Universidad de San Felipe. Su inauguración solemne tuvo lugar el 17 de Setiembre de 1843, previa aprobación del Congreso de 1842.

Las Facultades, Escuelas e Institutos de la Universidad, son las siguientes:

Facultad de Filosofía y Educación

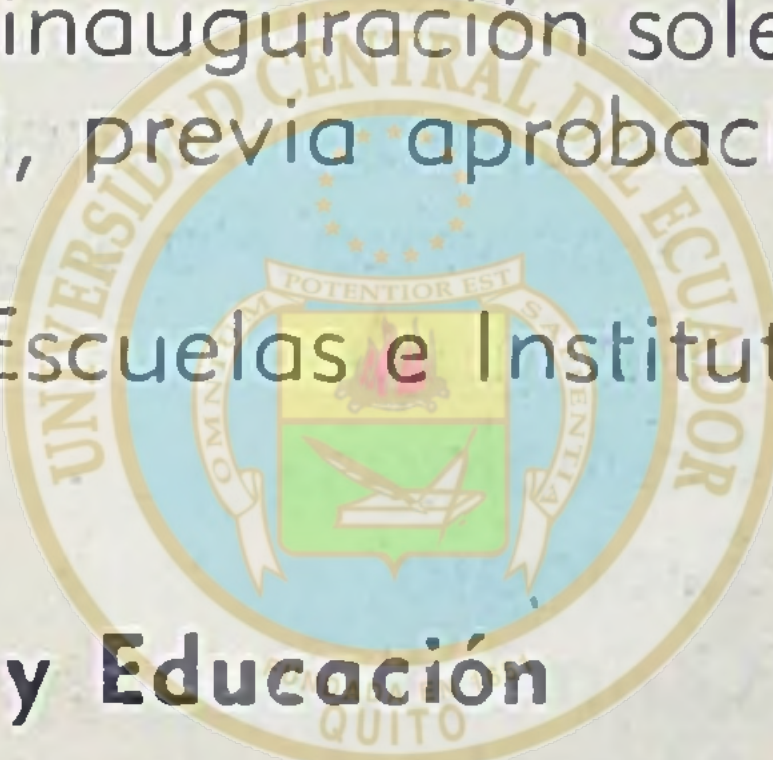

ÁREA HISTÓRICA
SELECCIÓN DE INFORMACIÓN CENTRAL

- Instituto de Educación Física y Técnica
- Instituto Pedagógico
- Instituto de Geografía
- Instituto Central de Psicología
- Instituto de Investigaciones Folklóricas
- Instituto de Investigaciones Sociológicas
- Instituto de Investigaciones Histórico-Culturales
- Escuela de Párvulos
- Liceo Experimental "Manuel de Salas".

Facultad de Ciencias Jurídicas y Sociales

- Escuela de Derecho de Santiago
- Escuela de Derecho de Valparaíso
- Escuela de Servicio Social de Santiago
- Escuela de Servicio Social de Valparaíso
- Escuela de Servicio Social de Concepción
- Escuela de Servicio Social de Temuco

Facultad de Ciencias y Artes Plásticas

Escuelas de Bellas Artes
Escuela de Artes Aplicadas
Instituto de Extensión de Artes Plásticas

Facultad de Ciencias y Artes Musicales

Conservatorio Nacional de Música
Instituto de Investigaciones Musicales
Instituto Secundario

Facultad de Economía

Escuela de Economía

Facultad de Medicina

Instituto de Anatomía Descriptiva
Instituto de Anatomía Patológica
Instituto de Fisiología
Instituto de Radiología
Instituto de Biología
Instituto de Química Fisiológica y Patológica
Instituto de Microbiología e Inmunología

Escuela de Medicina
Escuela de Enfermeras
Escuela de Obstetricia y Puericultura
Hospital Clínico San Vicente de Paul
Laboratorio de Medicina Experimental
Laboratorio de Endocrinología

Facultad de Ciencias Pecuarias y Medicina Veterinaria

Escuela de Medicina Veterinaria

Facultad de Ciencias Físicas y Matemáticas

Escuela de Ingeniería
Escuela de Constructores Civiles
Observatorio Astronómico
Instituto Sismológico

Instituto de Investigaciones de Materias Primas
Instituto de Geología
Instituto de Metalurgia
Instituto de Investigaciones y Ensayos de Materiales

Facultad de Agronomía

Escuela de Agronomía
Escuela Práctica de Agricultura

Facultad de Odontología

Escuela Dental

Facultad de Química y Farmacia

Escuela de Química y Farmacia

Facultad de Arquitectura

Escuela de Arquitectura
Instituto de Edificación Experimental
Instituto de Estabilidad Experimental
Instituto de Investigaciones Históricas sobre Estética y Arquitectura
Instituto de Vivienda y Planeación

Administración General y Servicios dependientes de la Rectoría.

Secretaría y Administración General
Tesorería General
Piscina Temperada
Estación de Biología Marina
Instituto de Investigaciones sobre Alcoholismo
Departamentos del pequeño Derecho de Autor
Departamento de Difusión Cultural
Departamento de Teatro Nacional y Teatro Experimental.
Departamento de Bibliotecas y Bibliotecaría Central
Servicio de Bienestar Estudiantil.

Institutos Anexos a la Universidad.

Chileno Argentino
Chileno Boliviano
Chileno Brasileño
Chileno Británico
Chileno Colombiano
Chileno Costarricense
Chileno Cubano
Chileno Ecuatoriano
Chileno Frances
Chileno Mexicano
Chileno Norteamericano
Chileno Panameño
Chileno Uruguayo
Chileno Venezolano
Chileno Salvadoreño
Chileno Sueco

La Universidad tiene tres hogares para estudiantes universitarios, de los cuales: dos son para hombres y uno para mujeres, con capacidad para cien estudiantes cada uno. El servicio de hogares estudiantiles, está regentado por el servicio de Bienestar estudiantil, creado por Decreto de 3 de Junio del año 1933 y comprende los siguientes Departamentos:

Asistencia Económica
Departamento Médico
Departamento de Deportes
Departamento de Estadística e Información

La Universidad es autónoma, según Decreto Ley de 20 de Mayo de 1931. El Rector es nombrado por el Presidente de la República a propuesta de la Asamblea Universitaria, que recibe el nombre de Claustro Pleno. El Rector dura cinco años en su cargo; preside el Consejo Universitario y es el representante legal y personero ejecutivo de la Institución.

El Decano más antiguo es el Vicerrector de la Universidad, quien subroga al Rector en su ausencia.

Los alumnos no tienen representación estudiantil por Facultades ante el Consejo Universitario.

El año Académico comienza el 16 de Marzo y termina el 24 de Diciembre. Las clases se suspenden el 15 de Noviem-

bre y los exámenes tienen lugar desde el 25 del propio mes. El Curso de Verano comprende el período del dos al treinta y uno de Enero de cada año.

La Universidad se halla empeñada en la construcción de los siguientes pabellones universitarios:

En Santiago: Pabellón de Anatomía de la Escuela de Medicina.

Pabellón del Instituto de Ensayos e Investigaciones de Materiales de la Escuela de Ingeniería.

Laboratorio de Hidráulica de la Escuela de Ingeniería.

Hogar estudiantil del Instituto Pedagógico.

En Valparaíso: Conjunto de edificios para la Escuela de Derecho y la Escuela de Servicio Social.

El número total de alumnos con el que cuenta actualmente la Universidad es el de 10.929, que se descompone de la siguiente manera:

Del sexo Masculino 6.707	Extranjeros hombres	562
Del sexo Femenino 4.222	Extranjeros mujeres	169

Los Catedráticos que dictan las materias reglamentarias, ascienden a 2.443.

El precio único es de 1.500 pesos, por alojamiento y comida que proporciona la Universidad a los Estudiantes.

El Presupuesto de la Universidad es de 521'500.427 pesos.

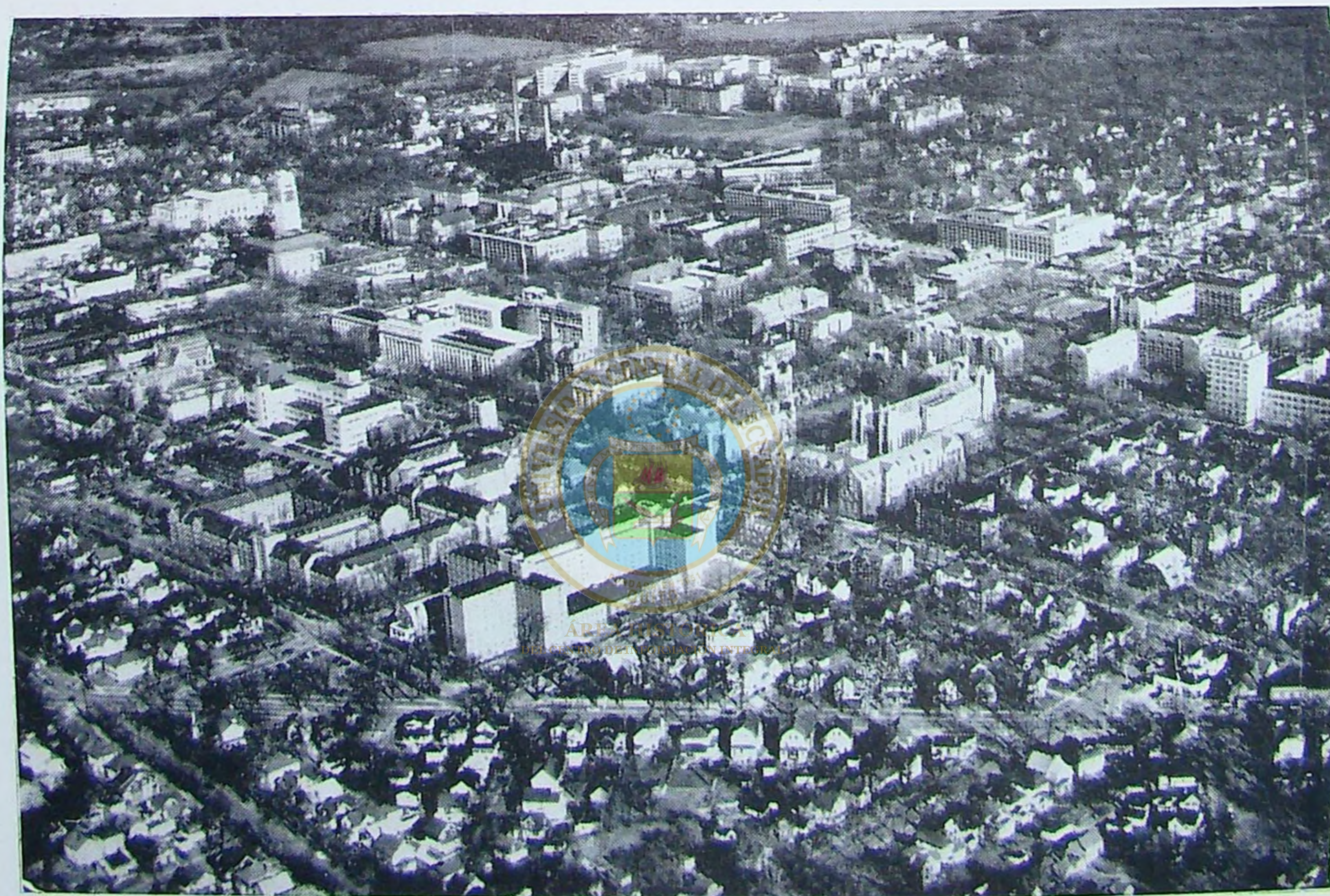

VISTA AEREA DEL CAMPO DE LA UNIVERSIDAD DE MICHIGAN—Ann Arbor



HARLAN H. HATCHER,
Presidente de la Universidad de Michigan—Ann Arbor

UNIVERSITY OF MICHIGAN

Ann Arbor, Michigan

Creada por Acto Legislativo de la Legislatura Territorial de Michigan el 26 de Agosto de 1817. Regida fundamentalmente por una Ley del Estado de Michigan del año 1850, con sus reformas reglamentarias.

La integran las siguientes Facultades, Escuelas y Departamentos:

Facultad de Literatura, Ciencias y Arte.

Facultad de Ingeniería.

Facultad de Medicina

Facultad de Leyes

Facultad de Farmacia

Facultad de Odontología

Facultad de Arquitectura y Diseños

Facultad de Educación

Facultad de Administración de Negocios

Facultad de Recursos Naturales

Facultad de Enfermería

Facultad de Música

Facultad de Salud Pública

Facultad de Servicio Social

La Facultad Horace R. Rackham de Estudios de Post-graduados (estudios avanzados de toda índole).

Departamento de Ciencias y Tácticas Militares

Departamento de Ciencias Navales

Departamento de Ciencias y Tácticas Aéreas

Como Entidades no subordinadas a las Facultades, Escuelas o Departamentos, existen las siguientes:

Sociedad Universitaria de Música.
Laboratorio Estatal para Estudios Camineros.
Instituto para Investigaciones Pesqueras.
Asociación de Alumnos.

Hay los siguientes organismos estudiantiles:

Asociación de Alumnos Universitarios - organización oficial de todos los graduados y ex-estudiantes de la Universidad.

La Unión de Michigan, que es un centro social de varones, legalmente establecido.

La Liga de Michigan para mujeres.

Centro Internacional, organización para la asistencia a estudiantes extranjeros.

Estas organizaciones no tienen intervención en la administración oficial de la Universidad.

Goza de autonomía, puesto que es administrada por un cuerpo de ocho Regentes, elegidos por voto popular de los electores del Estado de Michigan. Estos ocho Regentes de acuerdo con la Ley de 1850, eligen fuera de ellos, Presidente de la Universidad.

El Superintendente de Instrucción Pública del Estado (funcionario similar al Ministro de Educación) y el Presidente de la Universidad, son miembros natos del Cuerpo de Regencia.

En el Cuerpo de Regentes no hay representación estudiantil.

El período lectivo comienza la tercera semana de septiembre y termina a mediados de junio de cada año.

Los estudiantes con especificación de hombres y mujeres, es el de 41.428 en la proporción siguiente:

Hombres: 25.427

Mujeres: 16.001

El número de profesores es de 1.050, siendo prácticamente todos de los Estados Unidos; los muy pocos extranjeros son Canadienses.

La facilidad de alimentación y vivienda para alumnos, son reglamentadas por la Universidad. El estilo de pensión, comprende dos semestres. Los precios son los siguientes:

Precio medio: \$ 700

Precio mínimo: \$ 650

La enseñanza es pagada. Así se indica en el Presupuesto de la Universidad del año económico actual. El Rubro específico dice: Emolumentos pagados por los estudiantes: \$ 4'906.250.

Hay cuantiosas subvenciones fiscales de diverso orden, que en el presente año suman \$ 16.975.079 y que se deben mayormente a impuestos fiscales.

En cuanto a construcción de Ciudad Universitaria, la mayoría de las Universidades Norteamericanas, tienen amplias residencias estudiantiles y están en proyecto de construcción diversos edificios para investigaciones científicas, clínicas, etc., etc.

El Presupuesto actual de la Universidad y fuentes de ingreso, son los siguientes:

Emolumentos pagados por los estudiantes	\$ 4'906.250,00
Subvenciones fiscales	16'975.079,00
Otras fuentes: ventas, servicios, donativos, etc.	343.821,00
<hr/>	
SUMAN	\$ 22'225.150,00

Además, hay presupuestos especiales para el Hospital de la Universidad, para el Instituto Neuropsiquiátrico y para el Centro de Servicios de Veteranos de Guerra.



UNIVERSIDAD DE VIRGINIA—Charlottesville



COLGATE W. DARDEN, Jr.,
Presidente de la Universidad de Virginia, Charlottesville

UNIVERSITY OF VIRGINIA

Charlottesville, Virginia

Esta Universidad debe su creación al Presidente Jefferson, quien inició los trabajos previos en los años 1816-1819, cuando se la dió carta constitutiva. Oficialmente fue fundada en 1826.

La integran los siguientes Departamentos:

Colegio de Artes y Ciencias.

Departamento de Estudios Graduados (estudios avanzados).

Departamento de Educación.

Departamento de Ingeniería.

Departamento de Leyes.

Departamento de Medicina.

Los Cursos de Verano.

Un Departamento de Señoritas en Fredericksburg, llamado Colegio Mary Washington.

Hay Cursos de Entrenamiento para Oficiales de Reserva.

También diversos Centros e Institutos de Reserva.

Existe un interesante sistema que vela por el Honor Estudiantil, que permite que todo estudiante lleve ante un organismo especial los asuntos que dicen relación con la conducta de los alumnos. Se trata de una verdadera Corte de Honor, en la que en calidad de jueces, intervienen solamente autoridades universitarias.

Para los demás aspectos de la vida estudiantil, funciona un Consejo de alumnos elegidos por los mismos. También existe una Asociación denominada "Unión de Estudiantes", que tiene fines culturales y sociales. Y por fin, las agrupaciones conocidas como Fraternidades y Sororidades.

El cuerpo colegiado supremo de la Universidad de Virginia es la Junta de Visitantes, compuesto de 15 miembros, de los cuales: uno es de oficio y el Superintendente, Ministro de Educación Pública del Estado de Virginia. Esta Junta de Visitantes es presidida por un Rector.

El Presidente de la Universidad, es la autoridad superior del Establecimiento.

El año lectivo comienza en septiembre y termina en junio.

El Curso de Verano tiene la duración de junio hasta la mitad del mes de agosto.

El número de estudiantes es el de 3.270 hombres y 230 mujeres.

Y el de profesores de 350.

La Universidad de Virginia dispone de residencia al estilo americano, en la que se procura vivienda y alimentación a los estudiantes.

Los precios promediales de alimentación, son los siguientes:

Desayuno, 50 centavos de dolar; almuerzo, 75 centavos y cena, 1,25 dolar.

El precio máximo de alojamiento es de \$ 200 por año y el mínimo \$ 150. Existen al rededor de treinta estudiantes extranjeros que viven en aquella residencia.

La enseñanza es pagada, con la particularidad de que las pensiones para estudiantes que no son del Estado de Virginia, pagan mayor valor.

No se han enviado los datos presupuestarios correspondientes.



UNIVERSIDAD NACIONAL AUTONOMA DE MEXICO—México



NABOR CARRILLO FLORES,
Rector de la Universidad Nacional Autónoma de México

UNIVERSIDAD NACIONAL AUTONOMA DE MEXICO

México D. F.

La Universidad Real y Pontificia de México fué creada por Cédula Real de Carlos V, dada en la Ciudad de Toro, España, el 21 de septiembre de 1551.

Las Facultades, Escuelas e Institutos que la integran son las siguientes:

Facultad de Filosofía y Letras.

Facultad de Ciencias.

Facultad de Derecho.

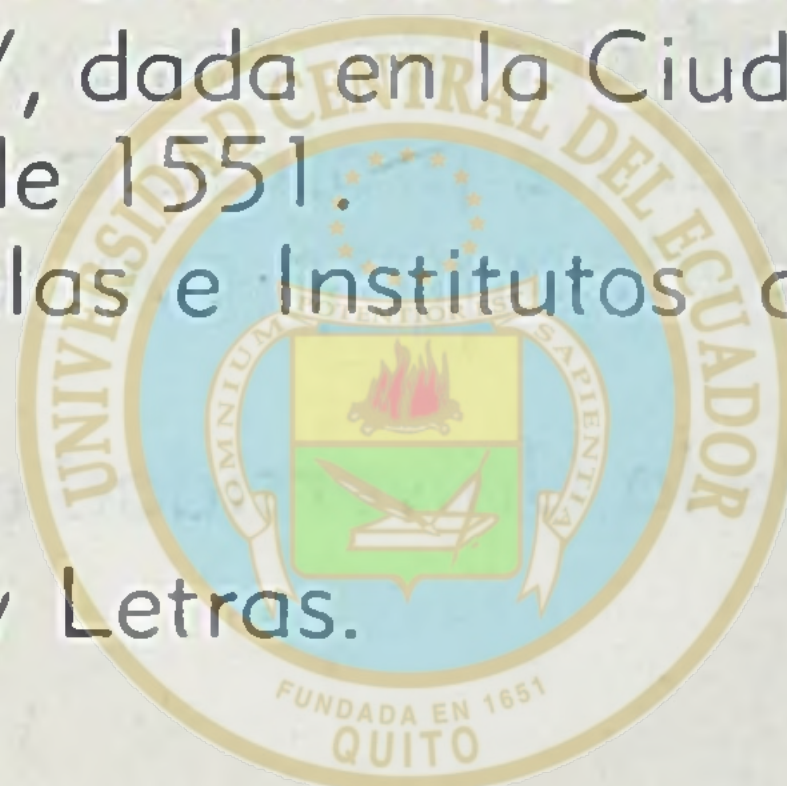

ÁREA HISTÓRICA
DEL CENTRO DE INFORMACIÓN INTEGRAL

Escuela de Graduados.

Escuela Nacional de Economía.

Escuela Nacional de Comercio.

Escuela Nacional de Enfermería.

Escuela Nacional de Medicina.

Escuela Nacional de Odontología.

Escuela Nacional de Medicina Veterinaria y Zootécnia.

Escuela Nacional de Ingeniería.

Escuela Nacional de Ciencias Químicas.

Escuela Nacional de Arquitectura.

Escuela Nacional de Artes Plásticas.

Escuela Nacional de Música.

Escuela Nacional Preparatoria.

Escuela Nacional de Ciencias Políticas.

Instituto de Matemáticas.

Instituto de Física.

Instituto de Química.
Instituto de Geología.
Instituto de Geografía.
Instituto de Geofísica.
Instituto de Biología.
Instituto de Estudios Médicos y Biológicos.
Instituto de Investigaciones Sociales.
Instituto de Investigaciones Históricas.
Instituto de Investigaciones Estéticas.
Instituto de Derecho Comparado.

La Junta de Gobierno es la organización máxima que regenta la Universidad. Figuran en dicha Junta, un representante alumno por cada una de las Facultades.

El año lectivo principia en marzo y termina en noviembre y el Curso de Verano comienza en junio y termina en septiembre.

La Universidad cuenta aproximadamente con 29.000 estudiantes y el total de profesores es el de 1.911.

En la actualidad, cuenta con un Comedor Universitario para estudiantes.

El presupuesto de la Universidad asciende a 27'345.331,53 pesos mexicanos.



ÁREA HISTÓRICA
DEL CENTRO DE INFORMACIÓN INTEGRAL